ГАДААД ХУДАЛДАА

I-VIII/2026 Тархаасан: 2026 оны 09 дүгээр сарын 09

Экспорт өмнөх оны мөн үеэс 57.2 хувиар өслөө.

ХҮСНЭГТ 1. ЭКСПОРТ, ИМПОРТ, ТЭНЦЭЛ

Төрөл	Жил			Эхний 8 сар			2026* I-VIII / 2025* I-VIII	
	2023	2024	2025	2024 I-VIII	2025 I-VIII	2026* I-VIII		
	сая ам.доллар						зөрүү	хувь
Бараа эргэлт	**24 437.1**	**27 398.0**	**27 155.0**	**18 126.8**	**16 642.8**	**22 773.6**	**6 130.8**	**36.8**
Экспорт	15 186.9	15 783.4	15 761.1	10 625.4	9 160.5	14 400.1	5 239.6	57.2
Импорт	9 250.2	11 614.7	11 393.8	7 501.4	7 482.3	8 373.6	891.2	11.9
Тэнцэл	**5 936.6**	**4 168.7**	**4 448.7**	**3 124.1**	**1 678.1**	**6 026.5**	**4 348.4**	**3.6****

* Урьдчилсан гүйцэтгэл

** Дахин их

Монгол Улс 2026 оны эхний 8 сард нийт 155 улстай худалдаа хийж, гадаад худалдааны нийт бараа эргэлт 22.8 тэрбум ам.доллар болсон байна. Үүнээс экспорт 14.4 тэрбум ам.доллар, импорт 8.4 тэрбум ам.доллар болж, тэнцэл 6.0 тэрбум ам.долларын ашигтай гарчээ.

Нийт бараа эргэлтийн хэмжээ өмнөх оны мөн үеэс 6.1 (36.8%) тэрбум ам.доллар, экспорт 5.2 (57.2%) тэрбум ам.доллар, импорт 891.2 (11.9%) сая ам.доллар, тэнцэл 4.3 (3.6 дахин) тэрбум ам.доллароор тус тус өссөн байна.

ЗУРАГ 1. ЭКСПОРТ, ИМПОРТ, ТЭНЦЭЛ

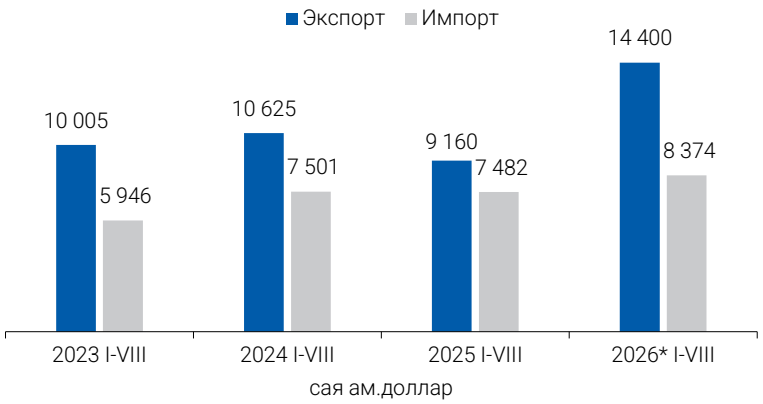

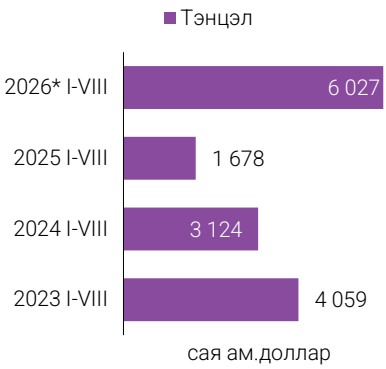

Экспорт 2026 оны эхний 8 сард өмнөх оны мөн үеэс 5.2 тэрбум ам.доллароор өсөхөд зэсийн хүдэр ба баяжмал 2.8 тэрбум ам.доллар, нүүрс 1.9 тэрбум ам.доллар, боловсруулаагүй буюу хагас боловсруулсан алт 255.6 сая ам.доллар, самнасан ноолуур 97.1 сая ам.доллар, гянтболдын хүдэр, баяжмал 53.9 сая ам.доллар, хар тугалганы хүдэр, баяжмал 40.7 сая ам.долларoop тус тус өссөн нь голлон нөлөөлжээ.

Харин тунгаасан зэс ба хайлш 46.7 сая ам.доллар, молибдений хүдэр ба баяжмал 22.8 сая ам.доллар, адууны мах 8.6 сая ам.доллар, хонь, ямааны мах 6.2 сая ам.долларaap тус тус буурсан байна.

ЗУРАГ 2. ЭКСПОРТ, ИМПОРТЫН ӨСӨЛТ, БУУРАЛТ, 2026 оны эхний 8 сард

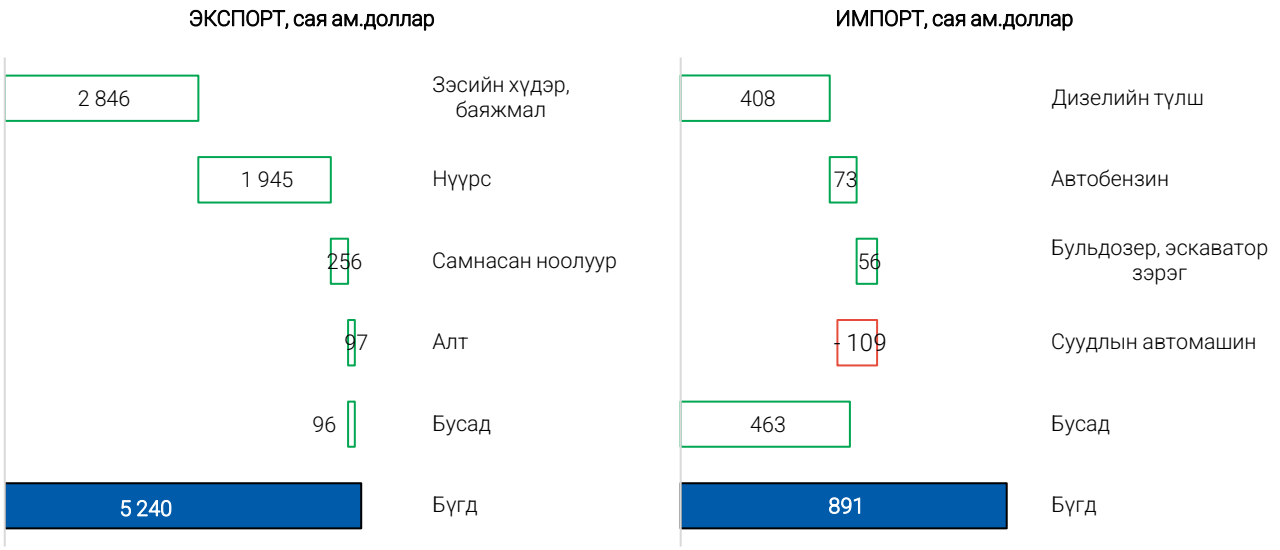

Импорт өмнөх оны мөн үеэс 891.2 сая ам.долларoop өсөхөд дизелийн түлш 407.6 сая ам.доллар, автобензин 73.4 сая ам.доллар, бульдозер, экскаватор зэрэг 56.2 сая ам.доллар шинэ дугуй 48.6 сая ам.доллар, хар төмөр бүтэц, эд анги 36.6 сая ам.долларoop тус тус өссөн нь голлон нөлөөлжээ. Харин суудлын автомашин 108.6 сая ам.доллар, ачааны автомашин 47.1 сая ам.доллар, ухаалаг гар утас 16.0 сая ам.долларoop тус тус буурсан байна.

ЗУРАГ 3. ЭКСПОРТ, ИМПОРТ, сараар

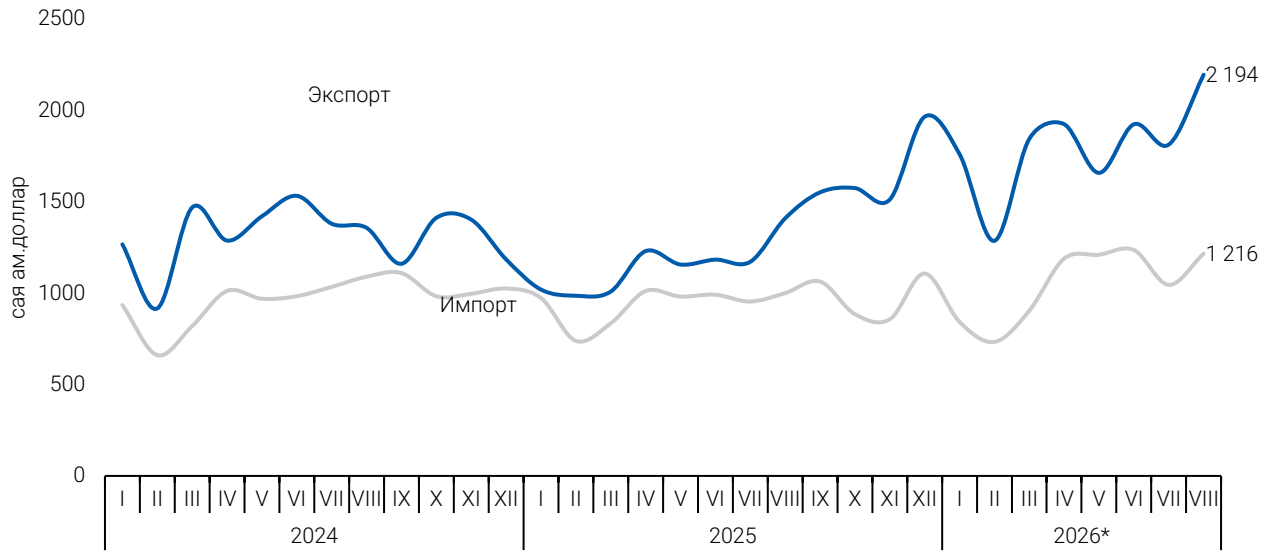

Экспорт 2026 оны 8 дугаар сард өмнөх сараас 382.2 (21.1%) сая ам.доллар, импорт 171.0 (16.4%) сая ам.долларoop тус тус өссөн байна.

ЗУРАГ 4. ЭКСПОРТ, ИМПОРТЫН БҮТЭЦ, 2026 оны эхний 8 сард, дүнд эзлэх хувиар





Эрдэс бүтээгдэхүүн, үнэт чулуу, металл гоёлын зүйлс, нэхмэл эдлэлийн экспорт нийт экспортын 97.6 хувийг эзэлж байгаа бол импортын 70.9 хувийг эрдэс бүтээгдэхүүн, машин механик төхөөрөмж, цахилгаан хэрэгсэл, тээврийн хэрэгсэл, тэдгээрийн эд анги болон үндсэн төмөрлөг, түүгээр хийсэн бүтээгдэхүүн эзэлж байна.

ХҮСНЭГТ 2. ЭКСПОРТЫН ГОЛ НЭР ТӨРЛИЙН БҮТЭЭГДЭХҮҮН

Төрөл	Хэмжих нэгж	2025 I-VIII		2026* I-VIII		2026* I-VIII / 2025 I-VIII	
		Тоо хэмжээ	Үнийн дүн	Тоо хэмжээ	Үнийн дүн		
		сая ам.доллар				зөрүү	хувь
Нийт			**9 160.5**		**14 400.1**	**5 239.6**	**57.2**
Эрдэс бүтээгдэхүүн			**8 053.9**		**12 973.6**	**4 919.8**	**61.1**
Чулуун нүүрс	сая т	49.4	3 372.2	74.4	5 324.6	1 952.4	57.9
Зэсийн хүдэр, баяжмал	мян.т	1 454.7	3 444.9	1 767.7	6 290.7	2 845.8	82.6
Төмрийн хүдэр, баяжмал	мян.т	5 608.7	401.0	6 014.1	423.5	22.4	5.6
Боловсруулаагүй газрын тос	мян.барр	2 385.9	179.8	2 222.8	177.8	- 2.0	- 1.1
Жоншны хүдэр, баяжмал	мян.т	1 045.5	198.2	1 237.4	229.2	31.0	15.6
Цайрын хүдэр, баяжмал	мян.т	102.3	158.0	92.9	187.9	30.0	19.0
Молибдены хүдэр, баяжмал	мян.т	3.6	57.4	1.9	34.7	- 22.8	- 39.7
Хүрэн нүүрс	мян.т	3 572.0	118.0	3 325.3	110.2	- 7.8	- 6.6
Сувд, үнэт ба хагас үнэт чулуу			**557.0**		**813.9**	**256.9**	**46.1**
Алт	т	5.4	550.2	5.3	805.8	255.6	46.5
Мөнгө	т	1.6	1.8	1.0	2.4	0.6	35.7
Нэхмэл эдлэл			**165.5**		**272.9**	**107.4**	**64.9**
Самнасан ноолуур	т	1 571.1	130.8	2 308.3	227.9	97.1	74.2
Хонины ноос	мян.т	2.2	2.4	3.2	3.3	0.9	35.6
Амьд мал, амьтад			**76.2**		**60.5**	**- 15.7**	**- 20.6**
Хонь, ямааны мах	мян.т	3.6	13.9	2.0	7.7	- 6.2	- 44.6
Адууны мах	мян.т	13.4	49.1	12.5	40.4	- 8.6	- 17.6
Богийн өлөн гэдэс	т	377.2	8.9	377.5	6.8	- 2.1	- 23.7
Ургамлын гаралтай			**65.9**		**12.4**	**- 53.5**	**- 81.2**
Рапс	мян.т	33.5	19.2	5.9	3.8	- 15.5	- 80.4
Самар	мян.т	2.9	41.6	0.6	6.1	- 35.5	- 85.4

Төрөл	Хэмжих нэгж	2025 I-VIII		2026* I-VIII		2026* I-VIII / 2025 I-VIII	
		Тоо хэмжээ	Үнийн дүн	Тоо хэмжээ	Үнийн дүн		
		сая ам.доллар				зөрүү	хувь
Хүнсний бэлэн бүтээгдэхүүн			**43.6**		**51.1**	**7.5**	**17.2**
Лаазалсан махан бүтээгдэхүүн	мян.т	7.6	35.0	9.5	43.0	8.0	23.0
Бусад хүнсний бүтээгдэхүүн			0.9		1.1	0.2	22.7
Үр тарианы хаягдал	мян.т	17.2	3.1	12.3	3.0	- 0.1	- 2.0
Бусад			**198.4**		**215.6**	**17.3**	**8.7**
Тунгаасан зэс ба хайлш	мян.т	9.9	91.2	3.6	44.5	- 46.7	- 51.2
Суудлын автомашин	ш	142.0	2.0	293.0	5.6	3.6	2.8**
Бульдозер, экскаватор зэрэг	ш	7.6	35.0	9.5	43.0	8.0	23.0

* Урьдчилсан гүйцэтгэл

** Дахин их

ЗУРАГ 5. ЭКСПОРТЫН ГОЛ НЭР ТӨРЛИЙН БҮТЭЭГДЭХҮҮН, жил бүрийн эхний 8 сард, биет хэмжээгээр

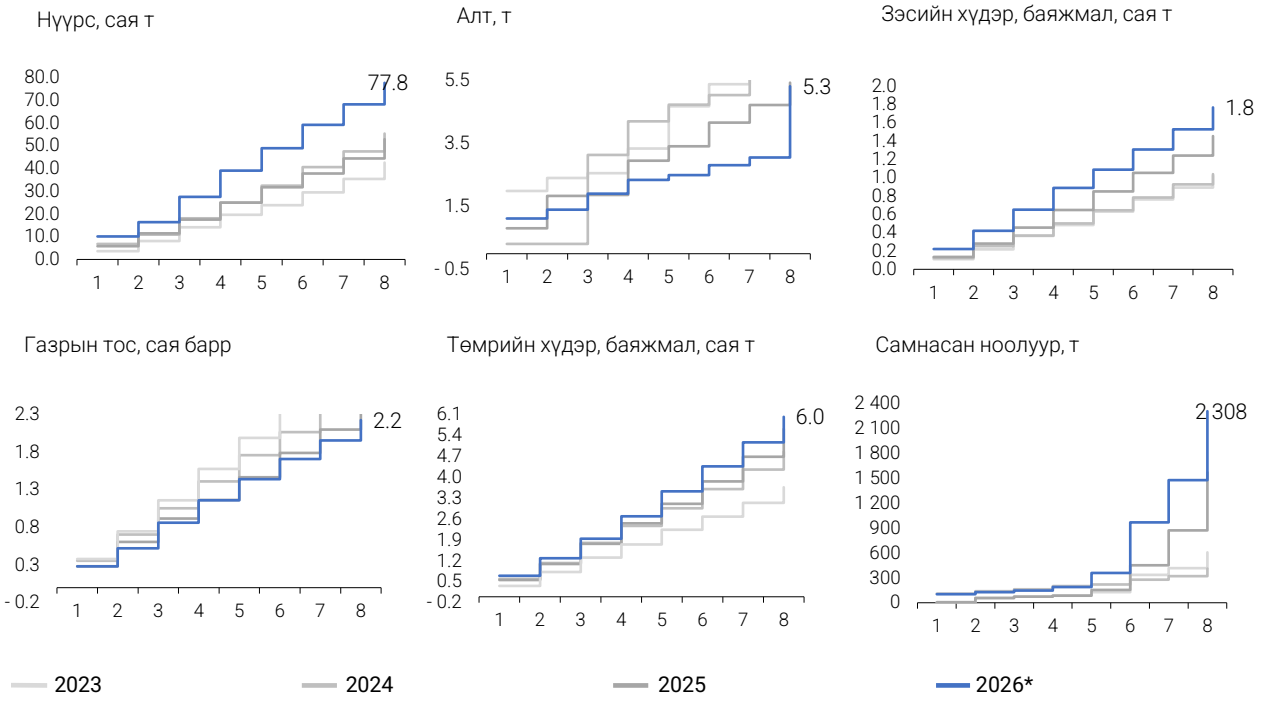

ЗУРАГ 6. ЭКСПОРТЫН ГОЛ НЭР ТӨРЛИЙН БҮТЭЭГДЭХҮҮНИЙ ХИЛИЙН ДУНДАЖ ҮНЭ

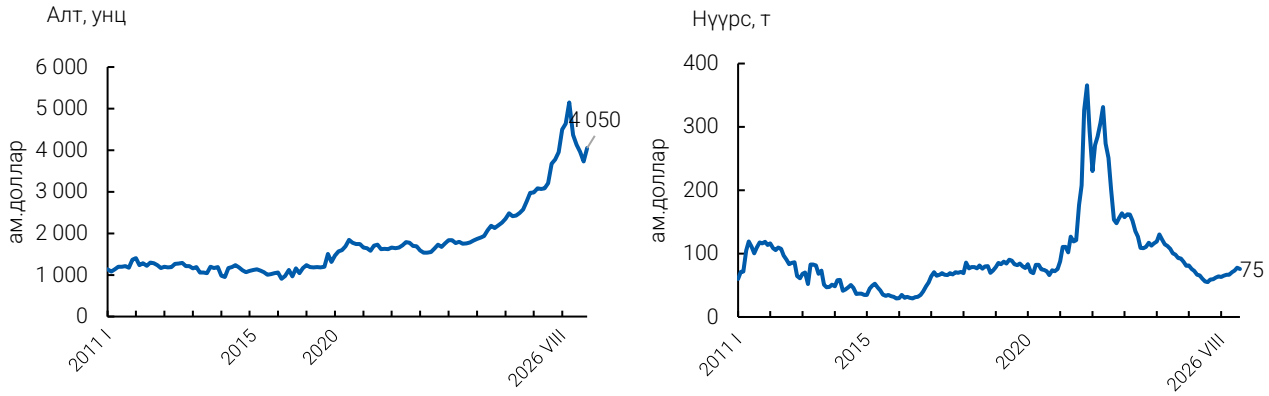





2026 оны эхний 8 сард хилийн дундаж үнийн үзүүлэлт: Алтны үнэ өмнөх оны мөн үеэс унц тутамд 1438.0 ам.доллар, зэсийн хүдэр, баяжмалын үнэ тонн тутамд 1223.5 ам.доллар, нүүрсний үнэ тонн тутамд 3.2 ам.долларoор тус тус өсөж, төмрийн хүдэр, баяжмалын үнэ тонн тутамд 1.2 ам.долларoор буурсан байна.

ХҮСНЭГТ 3. ЭКСПОРТ, гол түнш улсаар

Улс	2024 I-VIII		2025 I-VIII		2026* I-VIII	
	Дүн	Эзлэх хувь	Дүн	Эзлэх хувь	Дүн	Эзлэх хувь
	сая ам.доллар					
Дүн	**10 625.4**	**100.0**	**9 160.5**	**100.0**	**14 400.1**	**100.0**
БНХАУ	9 760.2	91.9	8 419.2	91.9	13 344.6	92.7
Швейцар	467.3	4.4	463.9	5.1	683.6	4.7
АНУ	122.0	1.1	95.5	1.0	132.1	0.9
БНСУ	31.1	0.3	22.6	0.2	55.2	0.4
ОХУ	36.5	0.3	26.7	0.3	32.6	0.2
Бусад	208.4	2.0	132.5	1.4	152.0	1.1

* Урьдчилсан гүйцэтгэл

БНХАУ-д экспортолсон барааны 40.7 хувийг нүүрс, 47.1 хувийг зэсийн хүдэр, баяжмал эзэлж байгаа бол Швейцар улсад экспортолсон барааны 99.6 хувийг боловсруулаагүй буюу хагас боловсруулсан алт эзэлж байна.

ЗУРАГ 7. ЗЭС БОЛОН АЛТНЫ ЭКСПОРТЫН НИЙТ ЭКСПОРТОД ЭЗЛЭХ ХУВЬ

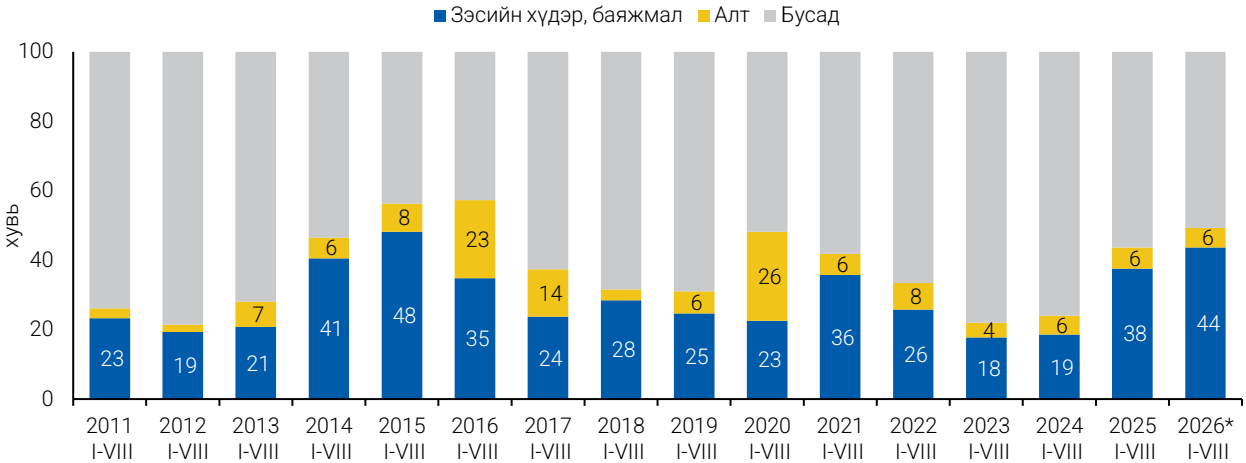

2026 оны эхний 8 сарын байдлаар нийт экспортод зэсийн хүдэр, баяжмал болон алтны экспортын эзлэх хувь 49.3 хувь гарсан нь өмнөх оноос 5.7 нэгж хувиар өссөн байна.

ХҮСНЭГТ 4. ИМПОРТЫН ГОЛ НЭР ТӨРЛИЙН БҮТЭЭГДЭХҮҮН

Төрөл	Хэмжих нэгж	2025 I-VIII		2026* I-VIII		2026* I-VIII / 2025 I-VIII	
		Тоо хэмжээ	Үнийн дүн	Тоо хэмжээ	Үнийн дүн		
		сая ам.доллар				зөрүү	хувь
Нийт			**7 482.3**		**8 373.6**	**891.2**	**11.9**
Эрдэс бүтээгдэхүүн			**1 560.6**		2 118.2	557.6	35.7
Нефтийн бүтээгдэхүүн	мян.т	1 848.7	1 365.4	1 963.6	1 846.8	481.4	35.3
Цахилгаан эрчим хүч	сая квт.ц	1 822.2	138.8	2 058.6	162.6	23.8	17.2
Цемент	мян.т	120.5	7.6	215.8	13.6	6.0	78.6
Машин, механик төхөөрөмж			**1 578.6**		**1 717.7**	**139.2**	**8.8**
Цахилгаан шуудан утасны аппарат	мян.ш	654.5	168.0	674.1	174.2	6.2	3.7
Бульдозер, экскаватор зэрэг	мян.ш	2.6	182.8	2.8	239.0	56.2	30.7
Шороо, чулуу ялгах, холих машин	мян.ш	237.8	120.4	116.5	126.4	6.0	5.0
Компьютер, түүний бүрдэл хэсэг	мян.ш	142.4	64.0	150.3	77.9	13.9	21.7
Тээврийн хэрэгсэл, эд анги			**1 517.0**		**1 313.7**	**-203.3**	**-13.4**
Суудлын автомашин	мян.ш	73.7	820.5	60.4	711.9	-108.6	-13.2
Ачааны автомашин	мян.ш	15.9	356.1	14.0	309.1	-47.1	-13.2
Тээврийн хэрэгслийн сэлбэг, эд анги	мян.ш	1 146.2	67.1	1 222.2	56.2	-10.9	-16.2
Үндсэн төмөрлөг			**695.5**		**788.8**	**93.4**	**13.4**
Арматур, катанка	мян.т	378.7	219.5	323.2	183.8	-35.7	-16.2
Хар төмөр бүтэц, эд анги			121.1		157.7	36.6	30.2
Бусад			**2 130.7**		**2 435.1**	**304.4**	**14.3**
Тун хэлбэрт савлагдсан эм		-	108.4	-	106.3	-2.0	-1.9
Бусад хүнсний бүтээгдэхүүн		-	81.5	-	79.7	-1.8	-2.2
Амтлаг гурилан зүйлс	мян.т	16.3	56.9	16.3	61.3	4.4	7.7
Шинэ дугуй	мян.ш	294.4	68.8	388.9	117.4	48.6	70.7
Янжуур	сая ш	2 601.8	50.0	2 739.3	63.0	13.0	26.0

* Урьдчилсан гүйцэтгэл

Импортын дүнд 2026 оны эхний 8 сарын байдлаар БНХАУ 41.0%, ОХУ 27.5%, Япон Улс 9.1%, БНСУ 3.9%, АНУ 3.1%, ХБНГУ 2.2 хувийг тус тус эзэлж, нийт импортын 86.7 хувийг бүрдүүлж байна.

ХҮСНЭГТ 5. ИМПОРТ, гол түнш улсаар

Улс	2024 I-VIII		2025 I-VIII		2026* I-VIII	
	Дүн	Эзлэх хувь	Дүн	Эзлэх хувь	Дүн	Эзлэх хувь
	сая ам.доллар					
Дүн	**7 501.4**	**100.0**	**7 482.3**	**100.0**	**8 373.6**	**100.0**
БНХАУ	3 015.7	40.2	2 949.1	39.4	3 429.1	41.0
ОХУ	1 887.2	25.2	1 794.0	24.0	2 304.7	27.5
Япон	752.4	10.0	854.5	11.4	760.5	9.1
БНСУ	308.8	4.1	322.2	4.3	326.3	3.9
АНУ	300.4	4.0	302.0	4.0	257.8	3.1
ХБНГУ	154.1	2.1	184.2	2.5	180.6	2.2
Бусад	1 082.7	14.4	1 076.4	14.4	1 114.4	13.3

* Урьдчилсан гүйцэтгэл

2026 оны эхний 8 сарын байдлаар ОХУ-аас импортолсон барааны 75.4 хувийг нефтийн бүтээгдэхүүн, Япон Улсаас импортолсон барааны 76.8 хувийг суудлын автомашин, БНХАУ-аас импортолсон барааны 5.7 хувийг ачааны автомашин тус тус эзэлж байна.

ЗУРАГ 8. АВТОБЕНЗИН БОЛОН ДИЗЕЛЬ ТҮЛШНИЙ ИМПОРТЫН БИЕТ ХЭМЖЭЭ, сараар

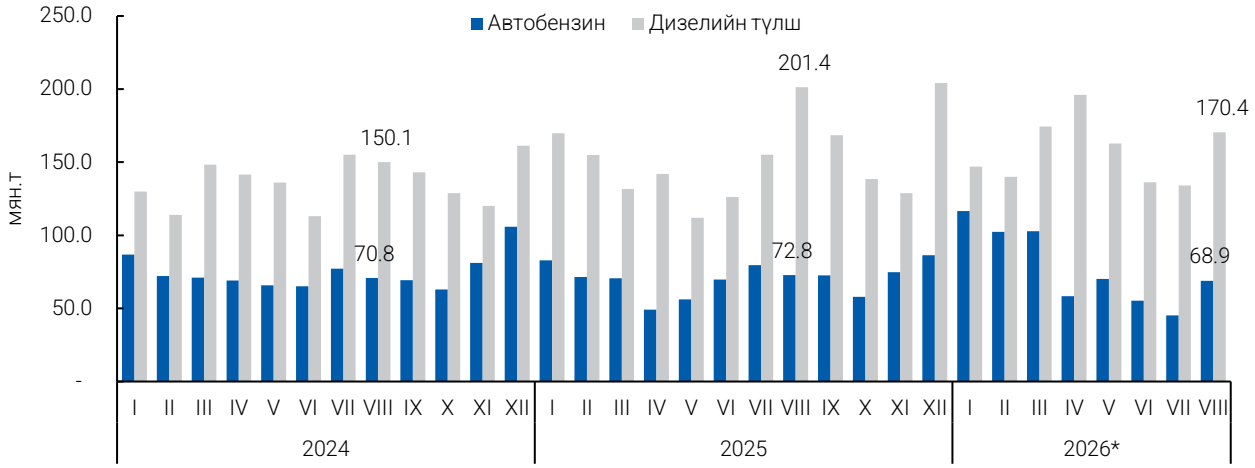

Авто бензиний импорт 2026 оны эхний 8 сард 619.4 мянган тонн хүрч, өмнөх оны мөн үеэс 12.1 хувиар, дизель түлшний импорт 1.3 сая тонн хүрч, 5.7 хувиар тус тус өссөн байна.

ХҮСНЭГТ 6. ЭКСПОРТ, ИМПОРТ, 2026 оны эхний 8 сард, боомтоор

Боомт	Экспорт		Импорт	
	Дүн	Эзлэх хувь	Дүн	Эзлэх хувь
	сая ам.доллар			
Нийт	**14 400.1**	**100.0**	**8 373.6**	**100.0**
Алтанбулаг	46.9	0.3	479.4	5.7
Арцсуурь	0.1	0.0	0.0	0.0
Байтаг	5.7	0.0	0.1	0.0
Баянхошуу	153.3	1.1	3.7	0.0
Бичигт	208.4	1.4	34.1	0.4
Боршоо	1.3	0.0	24.5	0.3
Булган	5.9	0.0	59.2	0.7
Бургастай	-	-	0.2	0.0
Буянт-Ухаа	11.4	0.1	4.1	0.0
Гашуун сухайт	7 962.5	55.3	515.7	6.2
Замын-Үүд	2 402.9	16.7	4 387.0	52.4
Сүмбэр	30.5	0.2	0.0	0.0
Сүхбаатар	22.9	0.2	2 030.0	24.2
Тэс	-	-	0.0	0.0
Хавирга	26.0	0.2	19.6	0.2
Ханги	711.2	4.9	19.4	0.2
Ханх	-	-	0.2	0.0
Ховд	232.4	1.6	1.2	0.0
Цагаандэл уул	-	-	0.1	0.0
Цагааннуур	4.2	0.0	65.7	0.8
Чингис хаан	898.7	6.2	527.3	6.3
Шивээ хүрэн	1 506.7	10.5	164.9	2.0
Эрээнцав	169.0	1.2	37.1	0.4

2026 оны эхний 8 сард экспортын 55.3 хувь Гашуунсухайт, 16.7 хувь Замын-Үүд боомтоор хийгдсэн нь нийт экспортын 72.0 хувийг эзэлж байна.

Импортын 52.4 хувийг Замын-Үүд, 24.2 хувийг Сүхбаатар боомтоор тус тус хийсэн нь нийт импортын 76.6 хувийг эзэлж байна.

Ойлголт, тодорхойлолт:

Гадаад худалдааны барааны нийт эргэлт:
Экспорт, импортын нийлбэрээр тодорхойлно.

Гадаад худалдааны тэнцэл:
Нийт экспортоос импортыг хассан зөрүүгээр тэнцлийг тодорхойлно. Тэнцэл (-) тэмдэгтэй бол алдагдалтай, (+) тэмдэгтэй бол ашигтай гэж үзнэ.

Барааны импорт:
Улсын материаллаг нөөцийг нэмэгдүүлэн, хилийн чанадаас эдийн засгийн нутаг дэвсгэрт оруулж байгаа бараг тооцно. Нийт импортод гадаадын барааны шууд импорт, дотоодын барааны реимпорт багтана.

Барааны реимпорт:
Өмнө нь экспортод бүртгэгдсэн дотоодын барааны импортыг ойлгоно.

Барааны экспорт:
Улсын материаллаг нөөцийг хорогдуулан, эдийн засгийн нутаг дэвсгэрээс хилийн чанадад гаргаж байгаа бараг тооцно. Нийт экспортод дотоодын барааны шууд экспорт, гадаадын барааны реэкспорт багтана.

Барааны реэкспорт:
Өмнө нь импортод бүртгэгдсэн гадаадын барааны экспортыг ойлгоно.

Дотоодын бараа:
Гаалийн нутаг дэвсгэрт боловсруулалт хийснээс бусад Монгол Улсад үйлдвэрлэсэн бараа, бүтээгдэхүүн, эсхүл Монгол Улсын нутаг дэвсгэр дээр чөлөөт эргэлтэд байгаа гадаадын бараг оруулна.

Эх үүсвэр:
Гаалийн ерөнхий газар

Мэдээлэл авах холбоос:
www.1212.mn

Дараагийн мэдээ тархаах хугацаа:
2026 оны 10 дугаар сарын 09

Эдийн засгийн статистикийн газрын дарга М.Оюунжаргал
Утас: (+976) 11-329271

Эдийн засгийн статистикийн газрын Мөнгө, санхүү, үйлчилгээний статистикийн хэлтсийн статистикч Д.Хонгорзул
Утас: (+976) 51-266698